下伊那西部 シルバー便り

第 32 号　令和6年1月10日発行

(公社)下伊那西部シルバー人材センター
〒395-0303　下伊那郡阿智村駒場487-1
電 話　0265-43-2244　FAX0265-43-2290
根羽事務所
電 話　0265-49-2108　FAX0265-49-2981

平谷村ひまわりの森イルミネーション

新年のご挨拶

理事長　原　英行

新年おめでとうございます。

昨年は異常気象と言われ全国的にも暑い日が晩秋まで続き、その後一気の寒さで四季が夏冬の二季になって、三年余のコロナが五類に変更されても終息とはいかない状況に加え年末にはインフルエンザも流行して屋内外の作業に携わる方々は苦労されたことと思われます。

一方、昨年十月から消費税のインボイス制度が導入され、シルバーの経営に大きな影響を及ぼすことになりました。経過措置が適用される当面の決算においては特定費用準備資金の取り崩しで対応していく予定ですが、経過措置終了後の三年後・六年後、その先の消費税率の更なるアップを見据えると、税負担でシルバー組織が立ち行かなくなる事態です。

このため、フリーランス法の制定を背景として全シ協が主体となって、現行のシルバー事業（請負・準委任契約）を発注者と受注する会員の契約にシルバーが加わった包括的な契約に変更する方向を検討されています。

この方法では発注者及び就業予定会員に対して、事前に就業条件を明示する多くの書類作成・配布が不可欠となることから、会員のスマホ等デジタル機器を活用した簡便な方法を構築していく考えです。詳細は今後になりますがご理解をお願いします。

高齢化社会が進むなか全国的に会員の増強が進まない事態、年齢を重ねても就業できる会員の退会抑止の取り組み、安全最優先で事故等のない就業などにより、地域に根ざしたシルバー人材センター事業を進めていただくようお願いして挨拶とします。

果敢に挑戦する年でありますように

根羽村長　大久保　憲一

新年あけましておめでとうございます。令和六年の新春を迎え、皆様のご多幸を心からお慶び申し上げますとともに、日頃からそれぞれの村政に対しまして、ご理解とご協力を頂いておりますことに、深く感謝と御礼を申し上げます。

さて、令和二年一月に国内で初感染が確認された新型コロナウイルス感染症もようやく落ち着き、今までの生活が戻ってきました。あたり前に過ごせる日常の大切さを身を持って感じるこの頃です。下伊那西部シルバー人材センターも発足から十六年を迎えます。それぞれの地域で住民の皆さんが要望する多くの案件に対して、経験と技術を生かし着実に業務を遂行され、地域にとってなくてはならない重要な役割を担って頂いています。こうした活動が持続的な地域の存続にはなくてはならないものであり、これからも健康に留意されて益々ご活躍頂くことを祈念するところであります。

さて、根羽村では地域にとって最大の資源である森林を活用した取り組みを進めています。その一環として間伐材から木糸を作る取り組みを「木の糸コンソーシアム」で行っています。このメンバーの四者で、協働して来年開催される「大阪・関西万博」のスタッフ用ユニホームに木糸からできた生地が使われることが決定しました。こうした機会を通じて、サスティナブルな社会づくりに向けて、森林の大切さや木を使うことの重要性を広くアピールして行きたいと考えています。本年が皆様にとって幸多き年となることを祈念し挨拶と致します。

十一月末現在の会員数は百六十一人です。当年度の入会者は十三人、退会者は九人です。

十一月末までの事業実績は、派遣事業を合わせて就業延べ日数は六、七三一人日、前年度比九八・〇%。契約額は四、一六〇万円です。今年度は、企業の大口契約の減少等により前年度比八九・九%になっています。

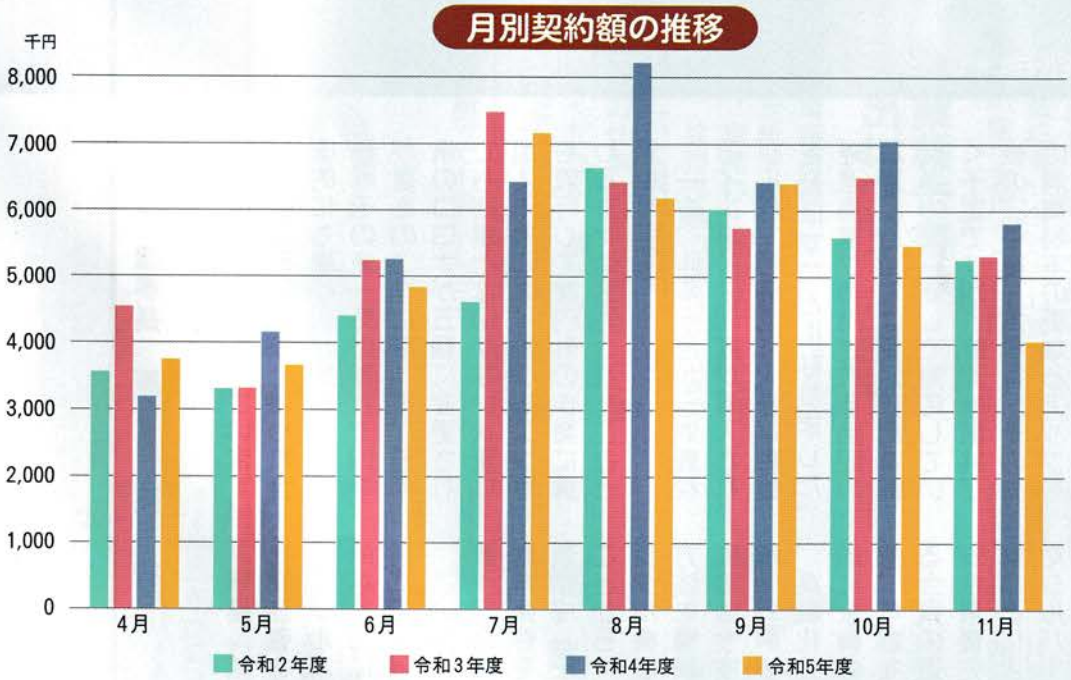

単位：千円

	4月	5月	6月	7月	8月	9月	10月	11月	計
R2年度	3,581	3,334	4,395	4,664	6,700	6,010	5,714	5,251	39,649
R3年度	4,601	3,345	5,183	7,394	6,446	5,814	6,502	5,356	44,640
R4年度	3,241	4,135	5,192	6,248	8,105	6,399	7,071	5,869	46,260
R5年度	3,843	3,755	4,838	7,170	6,142	6,328	5,487	4,029	41,592

※派遣契約額を含む。

会員の広場

辰年 年男・年女

今年の年男・年女の方は会員一六一名のうち十一名（七回四名、六回七名）です。このうち六名の方に今年の抱負は？
②センターでの就業状況は？
③健康のためにやっている事は？
④あなたの趣味は？
についてお聞きしました。

阿智村 松井　裕美子

①歳を重ねるごとに衰退していくのではなく、世間との繋がりを大切に新しい一面をみつけたい。
②アルテンハイムでの洗濯業務を行っています。
③ホットヨガと水泳教室
④・ヨガ、サウナ、水泳
・無心になれる庭の花の手入れ
・孫と一緒に公園や美しい高原に車で出かける事

根羽村 下田　徹明

①体が資本なので動くこと、仙人の様にひげを伸ばす事（無精ひげと紙一重）根羽村に貢献する事。
②夏から秋のかけての草刈り作業。
③好きな事をやりたい時にやる。ストレスを溜めないこと。
④釣り、機械いじり（修理）

阿智村 熊谷　房雄

①地域貢献すること。
②主な仕事は草刈り作業。初めは慣れない仕事だったがだんだん慣れて入会して良かった。体の続く限りやって行きたいと思っています。
③毎日の温泉でリフレッシュしています。
④ギター、三年前昔のメンバーと再結成したがコロナで練習できなかったが、今年は発表をしたいと思っています。

阿智村 塩澤　尹文

①今年も会員の皆さんと良い仕事・楽しい休み時間を過ごしたいと思っています。
②今年八四歳、草刈りなんかの仕事急斜面は無理かな、皆さんに迷惑をかけることになります。
③・朝夕の散歩
・月二回浪合マレットゴルフ
・中日新聞に出ている毎日数独パズルで脳トレ。
④美しい南アルプスの風景・山並、夏でも冬でも感動します。暇があれば飯田市北方の農道方面まで見に行きます。

根羽村 片桐　俊男

①スクールバスの運転業務をしていますが、高齢者でもあり、常に周りに注意を払いつつ、安全運転を心がける所存です。
②根羽学園のグラウンド及びトレセングラウンドの整備と根羽村内の水道検診を行っています。
③無頓着な性格なので・・・特にやっていることは無いです。
④女房に時々嫌味を言われますが、悲しいかな趣味というものが全く無いので・・・無趣味が趣味かな？

根羽村 片桐　貞夫

①自然のままに、無理をせず、健康第一で日々を過ごす事。
②草刈り作業が主な仕事です。
③仕事をしたり、仲間皆んなと世間話で笑うこと。
④パソコンで色々調べたり、道具の修理をすること。

お世話になっています　発注者のご紹介

治部坂十割そば

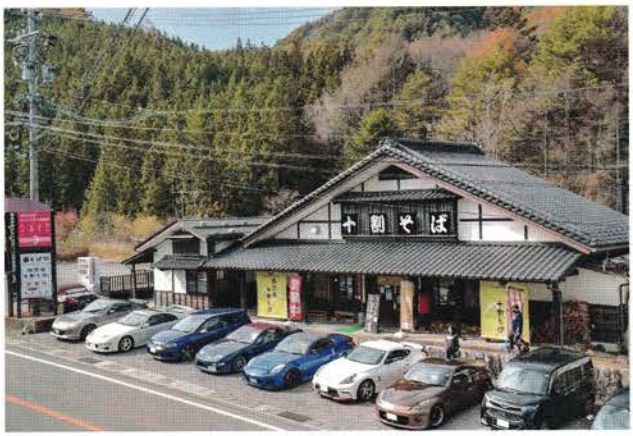

約六年前に、本店である昼神十割そばの二号店として治部坂峠に開業しました。本店の創業者である私の父の「本物の十割そばを腹一杯食べてほしい！」との願いを守り十割そばを提供させて頂いております。

国道一五三号沿いに店を構えておりますので、主に中京圏からの信州の蕎麦を楽しみにお越しくださるお客様が多いです。また、地元のお客様のご利用も増え店内で楽しそうにご歓談されているお客様を見かけると大変嬉しく思います。

シルバー人材センター様には、主に清掃、厨房等でのお仕事をお願いしております。場所柄、人材不足に悩まされておりましたが、今年も繁忙期を乗り切ることが出来まして本当に感謝しかありません。

決して楽な作業ではないのですが丁寧な仕事をしていただき安心してお任せすることが出来ました。また、来年の繁忙期にも是非お願いしたいと思いますのでよろしくお願いいたします。

ボランティア実施

十月はシルバー人材センター事業普及啓発促進月間として、全国的な普及啓発活動が展開され、当センターでは阿智村の六つの保育園で三十一人が参加し園舎周辺の草刈り、窓ふき等の作業を行いました。

なお、根羽では六月に十二人で保育所の草刈り、平谷では九月に三人で小学校の保育所の草刈りを行っています。

ボランティアの参加者が年々少なくなっています。六年度のボランティア作業には多くの会員の皆様の参加をお願いします。

マレットゴルフ大会

十一月七日に会員の親睦と健康維持のためのスポーツ交流会を阿智村のわい・ｗａｉ公園でマレットゴルフを行いました。

当日は実施三十分前まで雨でしたが、晴れ間も出て、参加者十八が三人のチームに分かれ日頃の腕を競い合いました。

第一位はスコア九一の下原秀男さんでした。二十七番ホールで原和樹さんがホールインワンを達成しました。

成　績

一位　下原　秀男さん（駒場）
　　スコア　九一
二位　原　和子さん（清内路）
　　スコア　九九
三位　原　英行さん（春日）
　　スコア　一〇九

「安全は　無理せず　焦らず　油断せず」

安全就業全国統一スローガン
（R5年からR7年度）

令和5年度　安全・適正就業標語

【長野県連合会入選作品】

			敬称略
最優秀賞	「危険予知　意識高めて防ぐ事故」	飯山地域	小島今朝夫
優秀賞	「気を抜くな　慣れた作業に　落とし穴」	岡谷下諏訪広域	今井　克也佳
佳作	「慣れ過信　油断横着　事故のもと」	長野	樋口　周平
	「一呼吸　心のゆとりが　身を守る」	安曇野	小林　徳子
	「気を抜かず　初心に戻って　事故防止」	中野広域	下田　健郎

【下伊那西部SC入選作品】

最優秀賞	「安全は　指差し声出し　再確認」	高坂　博
優秀賞	「まあいいか　これが安全の　天敵だ」	近藤　重衛
佳作	「あせるな　わざを生かして　明日は明るい!!」	鈴木　一平
	「あんじゃあない　過信は　事故のもと」	上甲　智子
	「仲間達と　明るく楽しく　活動できるセンターへ　どうぞ」	熊谷　光栄

チエブクロー

令和5年度事故発生状況

◎当センター

4月から11月までの事故件数は1件で、7月に刈払い機の飛び石によるガラス破損の損害賠償事故が1件発生しています。

◎県下シルバー人材センター

4月から8月までの事故件数は101件（昨年同期109件）と2件増になっています。重篤事故（死亡または6ヶ月以上の入院事故）、入院1ヵ月以上6ヵ月未満の事故は発生しておりません（昨年同期も同様）。就業中の事故件数は107件（同103件）、就業途上の事故件数は4件（同6件）です。傷害事故件数は42件（同53件）で、主なものは転倒事故が20件、蜂刺され等12件、剪定・屋外作業等での墜落・転落事故が4件です。損害賠償事故件数は69件(同56件）で、主なものは除草作業での飛散、器具等接触による損壊が42件となっています。

安全・適正就業推進大会

十一月十七日、県シルバー人材センター連合会の安全・適正就業推進大会が三年ぶりに塩尻市で開催され、当センターからは安全・適正就業委員等八名が参加しました。最初に安全・適正就業標語の表彰が行われ、続いて県連合会内田安全適正就業パトロール員による「安全就業について」の研修が行われた。

引き続き長野大学副学長の根本賢一教授による「ネモケン先生の健康講座～人生100年時代を活躍の舞台に～生涯現役を目指した『「健康づくり』講演会が行われ、健康維持のためには、ただ歩くだけではだめ、足ふみでもよい息が弾む位の少しきつい運動が必要、スクワットもお勧めとのことで、皆熱心に聴いていました。

「Smile to Smile（スマイル トウ スマイル）」の登録について

シルバー事業を取り巻く環境は、大きく変わろうとしています。昨年10月からはインボイス制度が施行され、フリーランス法が今年の秋から施行予定です。フリーランス法はフリーランスの皆さんの保護を目的とした法律で、シルバー会員も対象になります。フリーランス法施行に伴い契約方法の見直しも検討されており、法施行後は就業会員に対して事前に就業条件の明示や会員の就業依頼に対する同意などが必要となり事務処理と会員の負担軽減に対応するため事業のデジタル化が必要になってきます。センターではこれらに対応するため、スマホ（パソコン）を活用した会員専用サイト「Smile　to　Smile」のシステムを導入します。会員の皆さんには登録をお願いします。

Smile to Smile

■サービス開始までの流れ

❶「Smile to Smile」利用開始の申し込み
登録センターへ電話で連絡ください。

❷ログイン情報の発行
センターからSMSで「Smile　to　Smile」へログインの際必要な「ログインID」と「仮パスワード」を送信します。
※紙での発行も可能です。

❸「Smile to Smile」への登録（用意するもの:スマホ、メールアドレス）
センターから送信されたSMSから「Smile　to　Smile」サイトへ接続し、
「ログインID」と「仮パスワード」を入力。
生年月日を入力、「メールアドレス」と「本パスワード」を入力。
メールが送られるので「本パスワード」を入力し登録完了。

❹「Smile to Smile」で出来ること
- センターからのお知らせを閲覧
- 就業情報をスマホで確認
- 配分金明細書の確認

※事務局で出来る範囲で教えますのでご連絡ください。

配分金等の確定申告について

会員の皆さんには、昨年一年間の配分金の「配分金支払証明書」を送付します（見積等をお願いしシルバーからお支払いした分も含む）。また、派遣会員の方には「源泉徴収票」を送付します。確定申告の際ご活用ください。

就業報告書の提出についてお願い

「就業報告書」は、受注ごとに一枚の用紙を使用して提出してください。単発の仕事は終了後三日以内に、共同作業の場合は代表の方がまとめて提出をお願いします。

継続の仕事は翌月三日までに提出してください。提出が遅れると発注者さんへの請求が遅れ配分金の支払いにも支障をきたしますので期日厳守でお願いします。

新入会員の紹介

阿智村駒場	松井　裕美子	八月
根羽村	片桐　明人	八月
阿智村浪合	千葉　寛	十月
阿智村浪合	高橋　文夫	十月
根羽村	石原　里子	十月
根羽村	片桐　義彦	十一月
阿智村伍和	園原美佐子	十二月

よろしくお願いします。

編集後記

コロナ感染症が第５類になり少しは落ち着いた生活ができると思っていたら、電気、ガソリン、食料品何もかもが値上げラッシュの一年でした。最低賃金は過去最高の引き上げが行われましたが、とても物価の値上げに追いつきません。

年末になって自民党派閥のパーティー券問題がニュースを賑わせています。シルバー会員はわずかな配分金も確定申告をするのに……。

なかなか明るいニュースがないが、新しい年が健康で過ごせるよう願っています。